







GRUPO AMADABLAN DE MONTAÑISMO

RUTAS DE MONTAÑA Y SENDERISMO

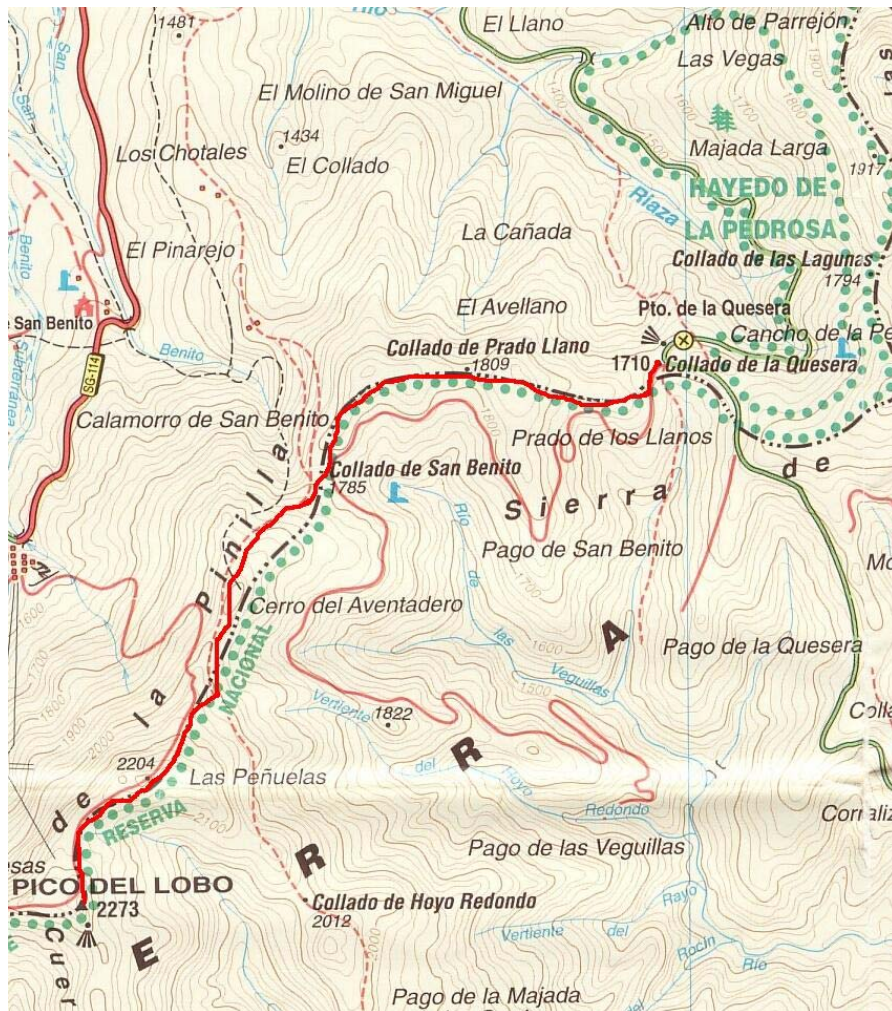
RUTA	PUERTO DE LA QUESERA – PICO DEL LOBO
-------------	--------------------------------------

LOCALIZACION	SIERRA DE AYLLON
CONDICIONES	NO INVERNALES
DIFICULTAD GENERAL	MEDIA
DIFICULTAD TECNICA	SIN DIFICULTAD
RECORRIDO APROX. (KMS)	13 KMS
DESNIVEL EN ASCENSO	580 M
DESNIVEL EN DESCENSO	580 M
HORARIO APROXIMADO	5 H
VALORACION M.I.D.E	



	Medio. Severidad del medio natural	1	El medio no está exento de riesgos.
	Itinerario. Orientación en el itinerario	1	Camino y cruces bien definidos.
	Desplazamiento. Dificultad en el desplazamiento	2	Marcha por caminos de herradura.
	Esfuerzo. Cantidad de esfuerzo necesario	3	De 3 a 6 horas de marcha efectiva.

POBLACION DE REFERENCIA	RIOFRIO DE RIAZA (SEGOVIA)
CARTOGRAFIA RECOMENDADA	SIERRAS DE AYLLON Y OCEJON LA TIENDA VERDE (1:50.000)

DESCRIPCION DE LA RUTA

Iniciamos la ruta desde el mismo aparcamiento que hay en la curva que forma la carretera en el mismo Puerto de la Quesera. Ahí vemos una pista que parece descender por nuestra izquierda. Nosotros en lugar de tomar esta, tomamos una especie de cortafuegos que asciende directamente hasta un primer cerro. En realidad parece más duro de lo que es. Pronto alcanzamos un primer cerro y llaneamos un poco antes de iniciar una segunda subida, esta vez un poco más dura y vamos siguiendo una valla que además es el límite provincial entre Segovia y Guadalajara. Tras remontar la segunda loma llegamos al Collado de Prado Llano. Aquí volvemos a subir otra pendiente del mismo estilo que las anteriores y después ya iniciamos el descenso hasta el Collado de San Benito. Podríamos haber tomado la pista que asciende poco a poco y son solo 75 metros de desnivel, pero el rodeo que da no nos merece la pena y por ello preferimos remontar algo más del doble de desnivel, pero en un tramo más corto. En el Collado de San Benito, nos encontramos la pista de la que hemos hablado que viene por nuestra izquierda. La cruzamos y continuamos en dirección oeste a subir la pendiente que se nos presente ante nosotros por una senda bastante ancha que ahora nos conduce hasta un rellano donde se cruza con la pista que viene por la derecha de la zona de la Ermita de San Benito y de la Estación de la Pinilla. Aquí se suaviza la pendiente un momento hasta que hace un pequeño zigzag para tomar la ladera norte del Cerro del Aventadero hasta llegar al Collado del mismo nombre, muy bien llamado por cierto porque en la mayoría de las ocasiones suele soplar notablemente el viento.

Aquí cruzamos a la vertiente sur de estos cordales y ya podemos ver la cumbre del Pico del Lobo. Continuamos la pista o tomamos una senda paralela que poco a poco nos conduce la ladera nordeste del pico por donde ascendemos directamente, salvando, eso sí, las ruinosas construcciones que hacen de esta cumbre una de las menos favorecidas en belleza gracias a la mano del hombre, a su dejadez, abandono y al poco interés por conservar espacios de montaña como éste, que además es la cumbre más elevada de la provincia de Guadalajara con sus 2.273 metros de altitud. Eso sí, si damos la espalda a las horribles ruinas, podemos disfrutar de una bella vista de la Sierra de Ayllón y de la Sierra de Guadarrama. El descenso lo hacemos por la misma ruta.

Ramón J. Vega



Cerro del Aventadero desde Prado Llano



Descenso al Collado de San Benito



Cordal de subida al Aventadero



Tramo de llegada al Collado del Aventadero



Pico del Lobo desde Collado del Aventadero



Cumbre del Pico del Lobo (2.273 m)